

Landesamt für Umweltschutz
Sachsen-Anhalt
Fachgebiet 14
Reideburger Str. 47
06116 Halle (Saale)

JAHRESBERICHT 2005

der unabhängigen Messstelle

UMGEBUNGSÜBERWACHUNG

des Endlagers für radioaktive Abfälle

MORSLEBEN

Halle, 16.02.2006

Bearbeiter:



Inhaltsverzeichnis

1. Einleitung
2. Maßnahmen zur Überwachung der Umgebung des Endlagers für radioaktive Abfälle Morsleben durch die unabhängige Messstelle im bestimmungsgemäßen Betrieb
3. Maßnahmen zur Überwachung der Umgebung des Endlagers für radioaktive Abfälle Morsleben durch die unabhängige Messstelle im Störfall/Unfall
4. Durchführung der Maßnahmen
5. Messergebnisse aus den überwachten Umweltbereichen
6. Bewertung der Messergebnisse
7. Zusammenfassung
8. Anlagen

1. Einleitung

Kerntechnische Anlagen sind so auszulegen, dass die durch Ableitung radioaktiver Stoffe mit Luft oder Wasser bedingte Strahlenexposition des Menschen die in § 47 der Strahlenschutzverordnung (StrlSchV) genannten Grenzwerte nicht überschreitet.

Entsprechend der Richtlinie zur Emissions- und Immissionsüberwachung kerntechnischer Anlagen (REI) müssen der Betreiber der Anlage und eine unabhängige Messstelle die Überwachung der Immissionen in der Umgebung kerntechnischer Anlagen durchführen.

Da das Landesamt für Umweltschutz Sachsen-Anhalt durch das Bundesamt für Strahlenschutz beauftragt wurde, die Aufgaben der unabhängigen Messstelle für die Umgebungsüberwachung des Endlagers für radioaktive Abfälle wahrzunehmen, wurde das nachfolgende Überwachungsprogramm erstellt.

Grundlage für die Erstellung des Messprogramms für das Jahr 2005 bildeten die REI (RdSchr. v. 30.06.1993 des Bundesministeriums für Umwelt, Naturschutz und Reaktorsicherheit) in Verbindung mit dem Anhang C Teil C.2: Endlager für radioaktive Abfälle (GMBI Nr. 9/10 vom 20.03.1996) sowie die Messanleitungen für die Überwachung der Radioaktivität in der Umwelt.

2. Maßnahmen zur Überwachung der Umgebung des Endlagers für radioaktive Abfälle Morsleben durch die unabhängige Messstelle im bestimmungsgemäßen Betrieb

Programm-punkt	Überwachter Umweltbereich mit Kennziffer (xx)	Art der Messung Messgröße	erforderliche Nachweisgrenze	Probenahme- bzw. Messorte	Art und Häufigkeit der Probenahmen und Messungen	Bemerkungen	
1	Luft (01):						
1.1	Luft/Gammastrahlung	Gamma-Ortsdosis	0,1 mSv/a*	12 TL-Dosimeter am Zaun der Anlage	halbjährliche Auswertung	Überwachung der äußeren Strahlung gemäß § 46 StrlSchV	
1.2	Luft/Aerosole	Gammaskpektrometrie, Aktivitätskonzentration einzelner Radionuklide	0,4 mBq/m ³ bezogen auf Co-60	Probensammler auf dem Gelände des ERA Morsleben, aus Einzelproben erstellt die unabhängige Messstelle vierteljährliche Mischproben	vierteljährliche Auswertung einer Mischprobe		
2	Boden/ -oberfläche (03) Boden						
		Gammaskpektrometrie, spezifische Einzelradionuklidaktivität	0,5 Bq/kg bezogen auf Co-60 und Trockenmasse	jeweils eine Probenahmestelle im Bereich der ungünstigsten Einwirkungsstelle sowie an einem Referenzort	jeweils zwei Stichproben pro Jahr	Boden- und Bewuchsproben sind möglichst zum gleichen Zeitpunkt und am gleichen Ort zu nehmen	
3	Futtermittel (05) Weide- und Wiesenbewuchs						
		a) spezifische Tritium-Aktivität	10 Bq/kg bezogen auf Verbrennungswasser	a) jeweils eine Probenahmestelle vorzugsweise im Bereich der ungünstigsten Einwirkungsstelle sowie an einem Referenzort	jeweils zwei Stichproben pro Jahr	Boden- und Bewuchsproben sind möglichst zum gleichen Zeitpunkt und am gleichen Ort zu nehmen. Es ist das organisch gebundene Tritium in getrockneten Proben zum Ende der Vegetationsperiode zu messen.	
		b) spezifische Kohlenstoff-14-Aktivität	20 Bq/kg bezogen auf Trockenmasse	b) wie a)	b) wie a)		b) Probenahme wie a)
		c) Gammaskpektrometrie, spezifische Einzelradionuklidaktivität	0,5 Bq/kg bezogen auf Co-60 und Trockenmasse	c) wie a)	c) wie a)		c) Probenahme wie a)

* für die Erhöhung gegenüber der Untergrunddosis bei statistischer Auswertung der Gesamtheit der Dosimeter

Programm-punkt	Überwacher Umweltbereich mit Kennziffer (xx)	Art der Messung Messgröße	erforderliche Nachweisgrenze	Probenahme- bzw. Messorte	Art und Häufigkeit der Probenahmen und Messungen	Bemerkungen
4	Ernährungskette Land (06): Nahrungsmittel pflanzlicher Herkunft	a) Gammaskpektrometrie, spezifische Einzelradionuklidaktivität b) spezifische Strontium-90-Aktivität	a) 0,5 Bq/kg bezogen auf Co-60 und Frischmasse b) 0,04 Bq/kg bezogen auf Frischmasse	a) ca. 8 Probenahmestellen entsprechend den örtlichen Gegebenheiten, vorzugsweise aus dem Gebiet der ungünstigsten Einwirkungsstelle sowie an einem Referenzort b) wie a)	a) jeweils typische Proben von erntereifen Produkten b) wie a) (Die Sr-90-Bestimmung erfolgt an 4 Proben.)	a) möglichst über das Jahr verteilte Stichproben, vorzugsweise Freilandblattgemüse, Obst und Getreide b) wie a)
5	Milch und Milchprodukte (07): Kuhmilch	Gammaskpektrometrie, Aktivitätskonzentration einzelner Radionuklide	0,2 Bq/l bezogen auf Co-60	größerer Milcherzeuger im Bereich der ungünstigsten Einwirkungsstelle sowie an einem Referenzort	jeweils zwei Stichproben pro Jahr während der Grünfütterzeit	

Programm-punkt	Überwachter Umweltbereich mit Kennziffer (xx)	Art der Messung Messgröße	erforderliche Nachweisgrenze	Probenahme- bzw. Messorte	Art und Häufigkeit der Probenahmen und Messungen	Bemerkungen
6	Oberirdische Gewässer(08)					
6.1	Sediment	Gammaspektrometrie, spezifische Einzelradionuklidaktivität	5 Bq/kg bezogen auf Co-60 und Trockenmasse	Probenahmen oberhalb und unterhalb der Einleitstelle im Vorfluter	jährliche Stichproben	
6.2	Grundwasser	a) Gammaspektrometrie, Aktivitätskonzentration einzelner Radionuklide b) Tritium-Aktivitätskonzentration	0,05 Bq/l bezogen auf Co-60 10 Bq/l	nächstgelegener Brunnen in Grundwasserhauptfließrichtung b) wie a)	vierteljährliche Stichprobe b) wie a)	a) zusätzlich zu den in der REI geforderten Messungen

3. Maßnahmen zur Überwachung der Umgebung des Endlagers für radioaktive Abfälle Morsleben durch die unabhängige Messstelle im Störfall/Unfall

Pro-gramm-punkt	Überwachter Umweltbereich mit Kennziffer (xx)	Art der Messung Messgröße	erforderliche Nachweisgrenze/ Messbereichs- endwert	Probenahme- bzw. Messorte	Art und Häufigkeit der Probenahmen und Messungen	Bemerkungen
U 1	Luft (01):					
U 1.1	Luft/äußere Strahlung	a) Gamma-Ortsdosisleistung b) Gamma-Ortsdosis	a) 50 nSv/h bis 10 mSv/h b) 0,1 mSv* bis 100 mSv	a) je ein Messort in den Sektoren der weiteren Umgebung b) 12 Festkörperdosimeter in den Sektoren der weiteren Umgebung (angrenzende Ortschaften) und 1 Dosimeter in Morsleben	a) jährlich zwei Messfahrten mit je zwei Kurzzeitmessungen an wechselnden Messorten b) halbjährliche Auswertung, Einsammeln der Dosimeter nach Beendigung der Emission	b) Beim Einsammeln der Dosimeter wird jeweils ein neues Dosimeter ausgelegt.
U 1.2	Aerosole	a) Gammaspektrometrie, Aktivitätskonzentration einzelner Radionuklide b) Gesamt-Alpha-Aktivitätskonzentration c) Gesamt-Beta-Aktivitätskonzentration	a) 20 Bq/m ³ bis 100 kBq/m ³ bezogen auf Co-60 b) 1 Bq/m ³ bis 1 kBq/m ³ bezogen auf U-nat c) 20Bq/m ³ bis 100 kBq/m ³ bezogen auf Sr-90	a) gleiche Probenahmeorte wie Messorte unter U 1.1 a) b) wie a) c) wie a)	a) 10 Minuten Sammelzeit mit nachfolgender Auswertung, gleiche Probenahmehäufigkeit wie Messhäufigkeit unter U 1.1 a) b) wie a) c) wie a)	

* für die Erhöhung gegenüber der Untergrunddosis

Programm-punkt	Überwacher Umweltbereich mit Kennziffer (xx)	Art der Messung Messgröße	erforderliche Nachweisgrenze/ Messbereichs-endwert	Probenahme- bzw. Messorte	Art und Häufigkeit der Probenahmen und Messungen	Bemerkungen
U 1.3	Luft/Jod-129	Jod-129-Aktivitätskonzentration	20 Bq/m ³ bis 100 kBq/m ³	gleiche Probenahmeorte wie Messorte unter U 1.1 a)	10 Minuten Sammelzeit mit nachfolgender Auswertung, gleiche Probenahmehäufigkeit wie Messhäufigkeit unter U 1.1 a)	
U 2	Boden/ -oberfläche (03) Bodenoberfläche	Kontaminationsmessung durch in-situ-Gammaspektrometrie	200 Bq/m ² bezogen auf Co-60	gleiche Messorte wie unter U 1.1 a)	gleiche Messhäufigkeit wie unter U 1.1 a)	
U 3	Pflanzen/ Bewuchs (04) Weide-/ Wiesenbewuchs	a) Gammaspektrometrie, spezifische Einzelradionuklidaktivität b) spezifische Gesamt-Alpha-Aktivität c) Tritium-Aktivitätskonzentration	a) 10 Bq/kg bezogen auf Co-60 und Frischmasse b) 1 Bq/kg bezogen auf U-nat und Frischmasse c) 100 Bq/l	gleiche Probenahmeorte wie Messorte unter U 1.1 a) b) wie a) c) wie a)	gleiche Probenahmehäufigkeit wie Messhäufigkeit unter U 1.1 a) b) wie a) c) wie a)	c) Die Tritiumbestimmung ist im Gewebewasser durchzuführen, das durch Gefriertrocknung gewonnen wurde.

Programm-punkt	Überwacher Umweltbereich mit Kennziffer (xx)	Art der Messung Messgröße	erforderliche Nachweisgrenze	Probenahme- bzw. Messorte	Art und Häufigkeit der Probenahmen und Messungen	Bemerkungen
U 4	Milch und Milchprodukte (07): Kuhmilch	a) Gammaskpektrometrie, Aktivitätskonzentration einzelner Radionuklide b) Strontium-90-Aktivitätskonzentration c) Jod-129-Aktivitätskonzentration	a) 10 Bq/l bezogen auf Co-60 b) 1 Bq/l c) 2 Bq/l	a) bei allen Milcherzeugern in der Umgebung bis 5 km b) wie a) c) wie a)	a) jährlich zwei Stichproben bei wechselnden Erzeugern b) wie a) c) wie a)	
U 5	Oberirdische Gewässer (08) Oberflächenwasser	Gammaskpektrometrie, Aktivitätskonzentration einzelner Radionuklide	10 Bq/l bezogen auf Co-60	Gewässer in der Umgebung bis 5 km	jährlich zwei Messfahrten mit je zwei Probenahmen an wechselnden Messorten	
U 6	Trinkwasser (10) Trinkwasser	Gammaskpektrometrie, Aktivitätskonzentration einzelner Radionuklide	10 Bq/l bezogen auf Co-60	zur Trinkwassergewinnung genutzte Brunnen in der Umgebung bis 5 km	halbjährlich eine Stichprobe an wechselnden Brunnen	

4. Durchführung der Maßnahmen

4.1. Erläuterungen zu den Programmpunkten

Der Messzeitraum ist das Kalenderjahr. Bei der Messdurchführung werden die meteorologischen und die örtlichen Gegebenheiten berücksichtigt. Die Probenahme- und Messverfahren wurden den "Messanleitungen für die Überwachung der Radioaktivität in der Umwelt" entnommen. Folgende Messanleitungen wurden verwendet: A- γ - SPEKT-AEROS-01, B-IS-SPEKT-BODEN-01, C- γ - SPEKT-SEDIM-01, C- γ - SPEKT-OWASS-01, C-H-3-OWASS-01, E- α -GESAMT-LEBM-01, E- γ - SPEKT-LEBM-01, E-F- γ - SPEKT-BODEN-01, F- γ - SPEKT-FUMI-01, F- γ - SPEKT-MILCH-01, H- γ - SPEKT-TWASS-01, F- γ - SPEKT-PFLAN-01, F- H-3 -FUMI - 01. Bei der Sr-90-Bestimmung in Lebensmitteln wurde die Messanleitung SR-89/SR-90-LEBM-01 bis zum Punkt 3.3.4 abgearbeitet. Die darauf folgenden Schritte wurden zur Vereinfachung nach einer vom SAAS der DDR genutzten HDEHP-Methode durchgeführt. Die Sr-90-Bestimmung in Kuhmilch erfolgt vollständig nach der HDEHP-Methode. Diese Methode wird von mehreren Landesmessstellen angewendet.

Programmpunkt 1.1

Zur Bestimmung der Gamma-Ortsdosis wurden Thermolumineszenzdosimeter (TLD) mit einer Mischung aus CaF und LiF verwendet. Die Auswertung erfolgte beim Staatlichen Materialprüfungsamt Nordrhein-Westfalen. Bei den dort erhaltenen Messergebnissen der Gamma-Ortsdosis wurde eine Messwertkorrektur durchgeführt, da die Expositionszeit vor Ort geringer ist, als die Zeit zwischen Regenerierung und Auswertung der Dosimeter. Für die Zeitdifferenz (Handhabungszeit) wurde eine tägliche Gammadosis von 2 μ Sv angenommen, was üblichen Messwerten in Lagerräumen entspricht. Die hieraus resultierende Dosis wurde vom Messwert jeweils subtrahiert.

Programmpunkt 1.2

Die Aerosolüberwachung erfolgte durch eigene kontinuierliche Probenahme. Der Aerosolsammler befand sich auf dem Gelände des ERA Morsleben im Bereich der ungünstigsten Einwirkungsstelle. Die Filterproben wurden in zwei- bis dreiwöchigem Abstand entnommen und als Quartalsmischproben gammaspektrometrisch untersucht.

Programmpunkte 2 und 3

Bewuchs- und Bodenproben wurden im Bereich der ungünstigsten Einwirkungsstelle, ca. 50 m östlich des Endlagerzaunes, entnommen. Der Referenzort liegt am nördlichen Ortsrand von Schwanefeld. Alle Proben wurden gammaspektrometrisch untersucht. Die Bestimmung der spezifischen Tritium- und C-14-Aktivität von Bewuchsproben erfolgte im Labor für Radioisotope am Institut für Forstbotanik der Universität Göttingen.

Programmpunkt 4

Die Erfahrungen aus den Vorjahren haben gezeigt, dass in der Region vergleichsweise viel Getreide angebaut wird. Aus dem Bereich der Kleinerzeuger waren Salat und Spinat als Gemüse sowie Süßkirschen, Äpfel, Birnen und Pflaumen als weit verbreitete Obstsorten erhältlich. Daneben wurden auch Wildpilze beprobt. Alle Proben wurden gammaspektrometrisch untersucht. An vier Proben erfolgte die Bestimmung der spezifischen Sr-90-Aktivität.

Programmpunkt 5

Die Entnahme von Milchproben erfolgte entsprechend den örtlichen Gegebenheiten bei einem Milcherzeuger in Klein Bartensleben. Weitere Milcherzeuger konnten in dem zu überwachenden Gebiet nicht ermittelt werden. Von der „Milchhof Magdeburg GmbH“ wurden Referenzproben erhalten.

Programmpunkt 6.1

Im Jahre 2005 wurden an zwei Stellen Sedimentproben in der Aller bei Belsdorf und bei Schwanefeld entnommen. Diese Probenahmeorte mussten, wie in den Vorjahren, in der Aller gewählt werden, da der Salzbach meist nur wenig Sedimentanteile enthält.

Programmpunkt 6.2

Grundwasserproben wurden vierteljährlich aus einem Brunnen in Morsleben entnommen. Die Tritiumbestimmungen sind entsprechend den Forderungen der REI durchgeführt worden. Zusätzlich zu den in der REI geforderten Messungen wurde das Grundwasser gammaspektrometrisch untersucht.

Programmpunkte U 1 bis U 6 (Störfall/Unfall-Trainingsprogramm)

Jährlich werden zwei Messfahrten unternommen. An jeweils zwei Messorten in variierenden Sektoren erfolgte die Bestimmung der Bodenkontamination durch in-situ-Gammaspektrometrie und die Probenahme von Aerosol-, Oberflächenwasser-, Trinkwasser-, Kuhmilch- und Bewuchsproben sowie die Messung der Gamma-Ortsdosisleistung. Die Proben wurden entsprechend den Aufgabenstellungen im Labor des LAU analysiert.

Das Wechseln der TL-Dosimeter in den angrenzenden Ortschaften erfolgte zum gleichen Zeitpunkt wie das Wechseln der TL-Dosimeter am Endlagerzaun am Ende des ersten und zweiten Halbjahres.

Im Rahmen dieses Jahresberichtes besteht gemäß REI, Ziffer 4.4, keine Berichtspflicht zu den Messergebnissen der Programmpunkte U 1 bis U 6. Die Messergebnisse wurden dem BfS bereits mitgeteilt.

4.2. Gammaspektrometrisch analysierte Radionuklide und Nachweisgrenzen

Gemäß dem Schreiben des BMU, GeschZ. RS II 5-17031-3/5 vom 17.07.2000, wurden in den Ergebnistabellen die Messergebnisse und Nachweisgrenzen für die gammastrahlenden Nuklide K-40, Co-60 und Cs-137 angegeben. Daneben wurden auch Be-7 und Pb-210 mitgeteilt, wenn die Messergebnisse oberhalb der Erkennungsgrenze lagen, da sie eine Bedeutung für die Beurteilung von Ableitungen aus dem ERAM haben können. Weiterhin wurden die Proben auch auf andere Radionuklide gemäß der „Liste der Nuklide im IMIS“ untersucht. Deren Messergebnisse sollten jedoch nur mitgeteilt werden, wenn deutliche Abweichungen von Durchschnittswerten der Region auftreten. Auf die Bestimmung der für das ERA Morsleben nicht relevanten kurzlebigen Nuklide, Edelgase und Alphastrahler wurde verzichtet.

5. Messergebnisse aus den überwachten Umweltbereichen

In den folgenden Tabellen sind die Messergebnisse aus den überwachten Umweltbereichen dargestellt.

Überwachte Anlage/Tätigkeit: Umgebungsüberwachung des Endlagers für radioaktive Abfälle Morsleben durch die unabhängige Messstelle

Messinstitution: Landesamt für Umweltschutz Sachsen-Anhalt

Messergebnisse aus der Überwachung im bestimmungsgemäßen Betrieb

Pro-gramm-punkt	Überwacher Umweltbereich mit Kennziffer (xx) , Medium, Strahlenart	Art der Messung, Messgröße	Probenahme-bzw. Messorte	Mess- bzw. Sam-melzeitraum oder Mess- bzw. Sammelintervall	Messergebnis, Maßeinheit, Messunsicherheit	erreichte Nach-weisgrenze (NWG)	Bemerkungen
1	Luft (01)	Gamma-Ortsdosis					
1.1	Luft/äußere Strahlung		Zaun der Anlage				
			D01Z	20.12.04-27.06.05	0,56 mSv ± 10%	0,1 mSv/a*	
			D02Z		0,52 mSv ± 10%	0,1 mSv/a*	
			D03Z		0,55 mSv ± 10%	0,1 mSv/a*	
			D04Z		0,51 mSv ± 10%	0,1 mSv/a*	
			D05Z1		0,55 mSv ± 10%	0,1 mSv/a*	
			D06Z1		0,61 mSv ± 10%	0,1 mSv/a*	
			D06Z2		0,43 mSv ± 10%	0,1 mSv/a*	
			D07Z		0,46 mSv ± 10%	0,1 mSv/a*	
			D08Z		0,46 mSv ± 10%	0,1 mSv/a*	
			D09Z		0,47 mSv ± 10%	0,1 mSv/a*	
			D10Z		0,40 mSv ± 10%	0,1 mSv/a*	
			D12Z		0,51 mSv ± 10%	0,1 mSv/a*	

* für die Erhöhung gegenüber der Untergrunddosis

Überwachte Anlage/Tätigkeit: Umgebungsüberwachung des Endlagers für radioaktive Abfälle Morsleben durch die unabhängige Messstelle

Messinstitution: Landesamt für Umweltschutz Sachsen-Anhalt

Messergebnisse aus der Überwachung im bestimmungsgemäßen Betrieb

Pro-gramm-punkt	Überwacher Umweltbereich mit Kennziffer (xx) , Medium, Strahlenart	Art der Messung, Messgröße	Probenahme-bzw. Messorte	Mess- bzw. Sam-melzeitraum oder Mess- bzw. Sammelintervall	Messergebnis, Maßeinheit, Messunsicherheit	erreichte Nach-weisgrenze (NWG)	Bemerkungen
1	Luft (01)	Gamma-Ortsdosis					
1.1	Luft/äußere Strahlung		Zaun der Anlage				
			D01Z	27.06.05 - 21.12.05	0,39 mSv ± 10%	0,1 mSv/a*	
			D02Z		0,40 mSv ± 10%	0,1 mSv/a*	
			D03Z		0,47 mSv ± 10%	0,1 mSv/a*	
			D04Z		0,43 mSv ± 10%	0,1 mSv/a*	
			D05Z1		0,45 mSv ± 10%	0,1 mSv/a*	
			D06Z1		0,51 mSv ± 10%	0,1 mSv/a*	
			D06Z2		0,37 mSv ± 10%	0,1 mSv/a*	
			D07Z		0,40 mSv ± 10%	0,1 mSv/a*	
			D08Z		0,42 mSv ± 10%	0,1 mSv/a*	
			D09Z		0,44 mSv ± 10%	0,1 mSv/a*	
			D10Z		0,37 mSv ± 10%	0,1 mSv/a*	
			D12Z		0,43 mSv ± 10%	0,1 mSv/a*	

* für die Erhöhung gegenüber der Untergrunddosis

Überwachte Anlage/Tätigkeit: Umgebungsüberwachung des Endlagers für radioaktive Abfälle Morsleben durch die unabhängige Messstelle

Messinstitution: Landesamt für Umweltschutz Sachsen-Anhalt

Messergebnisse aus der Überwachung im bestimmungsgemäßen Betrieb

Pro-gramm-punkt	Überwacher Umweltbereich mit Kennziffer (xx) , Medium, Strahlenart	Art der Messung, Messgröße	Probenahme-bzw. Messorte	Mess- bzw. Sam-melzeitraum oder Mess- bzw. Sammelintervall	Messergebnis, Maßeinheit, Messunsicherheit	erreichte Nach-weisgrenze (NWG)	Bemerkungen
1 1.2	Luft (01): Aerosole	Gammaskpektrometrie, Aktivitätskonzentration einzelner Radionuklide	A03Z Morsleben	10.01.-31.3.2005 außer 03. - 08.03.2005	BE-7 2,5E-03 Bq/m ³ ± 4,5%	1,0E-03 Bq/m ³	gf5s0947
					K-40 1,6E-04 Bq/m ³ ± 42,8%	2,7E-04 Bq/m ³	
					CO-60 NWG	1,4E-05 Bq/m ³	
					CS-137 NWG	1,1E-05 Bq/m ³	
					Pb-210 4,9E-04 Bq/m ³ ± 7,5%	1,0E-04 Bq/m ³	
1.2	Aerosole	Gammaskpektrometrie, Aktivitätskonzentration einzelner Radionuklide	A03Z Morsleben	28.02.-14.3.2005	BE-7 6,0E-03 Bq/m ³ ± 15,8%	6,1E-04 Bq/m ³	gf5s0954 Proben vom Betreiber
					K-40 NWG	1,9E-03 Bq/m ³	
					CO-60 NWG	9,9E-05 Bq/m ³	
					CS-137 NWG	7,8E-05 Bq/m ³	
					Pb-210 8,8E-04 Bq/m ³ ± 23,7%	7,0E-04 Bq/m ³	
1.2	Aerosole	Gammaskpektrometrie, Aktivitätskonzentration einzelner Radionuklide	A03Z Morsleben	30.03.-11.04.2005	BE-7 2,0E-03 Bq/m ³ ± 8,9%	4,7E-04 Bq/m ³	gm5s0949 Proben vom Betreiber
					K-40 5,9E-04 Bq/m ³ ± 33,3%	7,2E-04 Bq/m ³	
					CO-60 NWG	3,5E-05 Bq/m ³	
					CS-137 NWG	3,0E-05 Bq/m ³	
					Pb-210 2,0E-04 Bq/m ³ ± 38,0%	2,6E-04 Bq/m ³	
1.2	Aerosole	Gammaskpektrometrie, Aktivitätskonzentration einzelner Radionuklide	A03Z Morsleben	06.04.-25.06.05	BE-7 3,3E-03 Bq/m ³ ± 4,7%	1,9E-04 Bq/m ³	gf5s0972
					K-40 5,1E-04 Bq/m ³ ± 21,0%	3,8E-04 Bq/m ³	
					CO-60 NWG	2,1E-05 Bq/m ³	
					CS-137 NWG	1,7E-05 Bq/m ³	
					Pb-210 4,0E-04 Bq/m ³ ± 11,8%	1,5E-04 Bq/m ³	

Überwachte Anlage/Tätigkeit: Umgebungsüberwachung des Endlagers für radioaktive Abfälle Morsleben durch die unabhängige Messstelle

Messinstitution: Landesamt für Umweltschutz Sachsen-Anhalt

Messergebnisse aus der Überwachung im bestimmungsgemäßen Betrieb

Pro-gramm-punkt	Überwacher Umweltbereich mit Kennziffer (xx) , Medium, Strahlenart	Art der Messung, Messgröße	Probenahme-bzw. Messorte	Mess- bzw. Sam-melzeitraum oder Mess- bzw. Sammelintervall	Messergebnis, Maßeinheit, Messunsicherheit	erreichte Nach-weisgrenze (NWG)	Bemerkungen
1 1.2	Luft (01): Aerosole	Gammaskpektrometrie, Aktivitätskonzentration einzelner Radionuklide	A03Z Morsleben	20.6.-19.09.05	BE-7 2,6E-03 Bq/m ³ ± 3,1%	9,0E-05 Bq/m ³	gf5s0988 Probenanteile des Betreibers
					K-40 3,8E-04 Bq/m ³ ± 10,7%	1,3E-04 Bq/m ³	
					CO-60 NWG	5,9E-06 Bq/m ³	
					CS-137 NWG	4,8E-06 Bq/m ³	
					Pb-210 2,4E-04 Bq/m ³ ± 7,5%	4,9E-05 Bq/m ³	
1.2	Aerosole	Gammaskpektrometrie, Aktivitätskonzentration einzelner Radionuklide	A03Z Morsleben	19.09.-06.10.05	BE-7 1,3E-03 Bq/m ³ ± 6,6%	1,1E-04 Bq/m ³	gf5s0986
					K-40 NWG	6,5E-04 Bq/m ³	
					CO-60 NWG	2,9E-05 Bq/m ³	
					CS-137 NWG	2,5E-05 Bq/m ³	
					Pb-210 3,2E-04 Bq/m ³ ± 23,0%	2,3E-04 Bq/m ³	
1.2	Aerosole	Gammaskpektrometrie, Aktivitätskonzentration einzelner Radionuklide	A03Z Morsleben	6.10.05 - 11.1.06	BE-7 1,3E-03 Bq/m ³ ± 4,0%	8,5E-05 Bq/m ³	gf5s1013
					K-40 2,9E-04 Bq/m ³ ± 16,6%	1,8E-04 Bq/m ³	
					CO-60 NWG	8,0E-06 Bq/m ³	
					CS-137 NWG	6,4E-06 Bq/m ³	
					Pb-210 4,3E-04 Bq/m ³ ± 5,7%	6,6E-05 Bq/m ³	

Überwachte Anlage/Tätigkeit: Umgebungsüberwachung des Endlagers für radioaktive Abfälle Morsleben durch die unabhängige Messstelle

Messinstitution: Landesamt für Umweltschutz Sachsen-Anhalt

Messergebnisse aus der Überwachung im bestimmungsgemäßen Betrieb

Pro-gramm-punkt	Überwacher Umweltbereich mit Kennziffer (xx) , Medium, Strahlenart	Art der Messung, Messgröße	Probenahme- bzw. Messorte	Mess- bzw. Sam- melzeitraum oder Mess- bzw. Sammelintervall	Messergebnis, Maßeinheit, Messunsicherheit	erreichte Nach- weisgrenze (NWG)	Bemerkungen
2	Boden/ -ober- fläche (03)						
2	Wiesenboden	Gammaspektrometrie, Aktivitätskonzentration einzelner Radionuklide	B03Z Morsleben	01.09.2005	K-40 3,8E+02 Bq/kg(TM) ± 1,6% CO-60 NWG CS-137 4,0E+00 Bq/kg(TM) ± 4,9% Pb-210 1,7E+01 Bq/kg(TM) ± 8,5%	3,0E+00 Bq/kg(TM) 2,6E-01 Bq/kg(TM) 2,6E-01 Bq/kg(TM) 5,0E+00 Bq/kg(TM)	gm5s0980
2	Wiesenboden	Gammaspektrometrie, Aktivitätskonzentration einzelner Radionuklide	B01A Schwanefeld	01.09.2005	K-40 5,0E+02 Bq/kg(TM) ± 1,6% CO-60 NWG CS-137 1,2E+01 Bq/kg(TM) ± 4,4% Pb-210 2,6E+01 Bq/kg(TM) ± 6,9%	3,4E+00 Bq/kg(TM) 3,0E-01 Bq/kg(TM) 3,2E-01 Bq/kg(TM) 1,1E+01 Bq/kg(TM)	gm5s0979
2	Wiesenboden	Gammaspektrometrie, Aktivitätskonzentration einzelner Radionuklide	B03Z Morsleben	07.11.2005	K-40 3,7E+02 Bq/kg(TM) ± 2,1% CO-60 NWG CS-137 3,4E+00 Bq/kg(TM) ± 2,9% Pb-210 2,4E+01 Bq/kg(TM) ± 7,2%	2,1E+00 Bq/kg(TM) 2,0E-01 Bq/kg(TM) 1,7E-01 Bq/kg(TM) 7,6E+00 Bq/kg(TM)	gm5s00998 Lmst Nord
2	Wiesenboden	Gammaspektrometrie, Aktivitätskonzentration einzelner Radionuklide	B01A Schwanefeld	07.11.2005	K-40 5,4E+02 Bq/kg(TM) ± 2,1% CO-60 NWG CS-137 1,2E+01 Bq/kg(TM) ± 2,3% Pb-210 3,9E+01 Bq/kg(TM) ± 5,3%	2,5E+00 Bq/kg(TM) 2,3E-01 Bq/kg(TM) 2,0E-01 Bq/kg(TM) 8,6E+00 Bq/kg(TM)	gm5s00999 Lmst Nord

Überwachte Anlage/Tätigkeit: Umgebungsüberwachung des Endlagers für radioaktive Abfälle Morsleben durch die unabhängige Messstelle

Messinstitution: Landesamt für Umweltschutz Sachsen-Anhalt

Messergebnisse aus der Überwachung im bestimmungsgemäßen Betrieb

Pro-gramm-punkt	Überwacher Umweltbereich mit Kennziffer (xx) , Medium, Strahlenart	Art der Messung, Messgröße	Probenahme-bzw. Messorte	Mess- bzw. Sam-melzeitraum oder Mess- bzw. Sammelintervall	Messergebnis, Maßeinheit, Messunsicherheit	erreichte Nach-weisgrenze (NWG)	Bemerkungen	
3	Futtermittel (05):							
3	Weide- und Wiesenbewuchs	c) Gammaskpektrometrie Aktivitätskonzentration einzelner Radionuklide	B03Z Morsleben	01.09.2005	BE-7 1,2E+02 Bq/kg(TM) ± 3,3%	3,3E+00 Bq/kg(TM)	gm5s0982	
					K-40 7,4E+02 Bq/kg(TM) ± 2,4%	8,8E+00 Bq/kg(TM)		
					CO-60 NWG	4,6E-01 Bq/kg(TM)		
					CS-137 NWG	4,5E-01 Bq/kg(TM)		
					Pb-210 1,5E+01 Bq/kg(TM) ± 19,1%	9,6E+00 Bq/kg(TM)		
		a) spezifische Tritiumaktivität			H-3 NWG	1,8E+00 Bq/kg(TM)		bestimmt im Verbrennungs-wasser
		b) spezifische Kohlenstoff-14-Aktivität			C-14 1,0E+02 Bq/kg(TM) ± 6,7%			
3	Weide- und Wiesenbewuchs	c) Gammaskpektrometrie Aktivitätskonzentration einzelner Radionuklide	B01A Schwanefeld	01.09.2005	BE-7 1,3E+02 Bq/kg(TM) ± 3,2%	2,9E+00 Bq/kg(TM)	gm5s0981	
					K-40 8,4E+02 Bq/kg(TM) ± 2,3%	7,9E+00 Bq/kg(TM)		
					CO-60 NWG	4,8E-01 Bq/kg(TM)		
					CS-137 NWG	4,3E-01 Bq/kg(TM)		
					Pb-210 1,5E+01 Bq/kg(TM) ± 19,0%	8,9E+00 Bq/kg(TM)		
		a) spezifische Tritiumaktivität			H-3 NWG	1,8E+00 Bq/kg(TM)		bestimmt im Verbrennungs-wasser
		b) spezifische Kohlenstoff-14-Aktivität			C-14 1,1E+02 Bq/kg(TM) ± 6,3%			

Überwachte Anlage/Tätigkeit: Umgebungsüberwachung des Endlagers für radioaktive Abfälle Morsleben durch die unabhängige Messstelle

Messinstitution: Landesamt für Umweltschutz Sachsen-Anhalt

Messergebnisse aus der Überwachung im bestimmungsgemäßen Betrieb

Pro-gramm-punkt	Überwacher Umweltbereich mit Kennziffer (xx) , Medium, Strahlenart	Art der Messung, Messgröße	Probenahme-bzw. Messorte	Mess- bzw. Sam-melzeitraum oder Mess- bzw. Sammelintervall	Messergebnis, Maßeinheit, Messunsicherheit	erreichte Nach-weisgrenze (NWG)	Bemerkungen
3	Futtermittel (05):						
3	Weide- und Wiesenbewuchs	c) Gammaskpektrometrie Aktivitätskonzentration einzelner Radionuklide	B03Z Morsleben	07.11.2005	BE-7 2,1E+02 Bq/kg(TM) ± 2,3%	2,4E+00 Bq/kg(TM)	gm5s00994 Lmst Nord bestimmt im Verbrennungs- wasser
				K-40 5,0E+02 Bq/kg(TM) ± 2,3%	6,5E+00 Bq/kg(TM)		
				CO-60 NWG	3,6E-01 Bq/kg(TM)		
				CS-137 NWG	3,4E-01 Bq/kg(TM)		
				Pb-210 6,0E+01 Bq/kg(TM) ± 6,1%	1,4E+01 Bq/kg(TM)		
		a) spezifische Tritiumaktivität		H-3 NWG	1,8E+00 Bq/kg(TM)		
		b) spezifische Kohlenstoff-14-Aktivität		C-14 1,4E+02 Bq/kg(TM) ± 6,5%			
3	Weide- und Wiesenbewuchs	c) Gammaskpektrometrie Aktivitätskonzentration einzelner Radionuklide	B01A Schwanefeld	07.11.2005	BE-7 2,6E+02 Bq/kg(TM) ± 2,3%	3,3E+00 Bq/kg(TM)	gm5s00995 Lmst Nord bestimmt im Verbrennungs- wasser
				K-40 7,2E+02 Bq/kg(TM) ± 2,3%	8,4E+00 Bq/kg(TM)		
				CO-60 NWG	5,0E-01 Bq/kg(TM)		
				CS-137 NWG	4,4E-01 Bq/kg(TM)		
				Pb-210 6,6E+01 Bq/kg(TM) ± 6,9%	1,7E+01 Bq/kg(TM)		
		a) spezifische Tritiumaktivität		H-3 NWG	1,8E+00 Bq/kg(TM)		
		b) spezifische Kohlenstoff-14-Aktivität		C-14 1,2E+02 Bq/kg(TM) ± 6,7%			

Überwachte Anlage/Tätigkeit: Umgebungsüberwachung des Endlagers für radioaktive Abfälle Morsleben durch die unabhängige Messstelle

Messinstitution: Landesamt für Umweltschutz Sachsen-Anhalt

Messergebnisse aus der Überwachung im bestimmungsgemäßen Betrieb

Pro-gramm-punkt	Überwacher Umweltbereich mit Kennziffer (xx) , Medium, Strahlenart	Art der Messung, Messgröße	Probenahme-bzw. Messorte	Mess- bzw. Sam-melzeitraum oder Mess- bzw. Sammelintervall	Messergebnis, Maßeinheit, Messunsicherheit	erreichte Nach-weisgrenze (NWG)	Bemerkungen
4	Ernährungskette Land (06):						
4	Kopfsalat	a) Gammaskpektrometrie spezifische Aktivität einzelner Radionuklide	N05A1 Alleringers-leben	09.06.2005	BE-7 8,2E-01 Bq/kg(FM) ± 28,9%	1,1E+00 Bq/kg(FM)	gm5s0962
				K-40 9,3E+01 Bq/kg(FM) ± 2,4%	2,8E+00 Bq/kg(FM)		
				CO-60 NWG	1,9E-01 Bq/kg(FM)		
				CS-137 NWG	1,5E-01 Bq/kg(FM)		
		b) spezifische Strontium-90-Aktivität		Sr-90 2,5E-01 Bq/kg(FM) ± 10,0%	4,0E-02 Bq/kg(FM)		
4	Spinat	Gammaskpektrometrie, spezifische Aktivität einzelner Radionuklide	N05A Alleringers-leben	01.06.2005	BE-7 3,6E+00 Bq/kg(FM) ± 10,6%	1,2E+00 Bq/kg(FM)	gm5s0958
				K-40 1,9E+02 Bq/kg(FM) ± 2,5%	3,3E+00 Bq/kg(FM)		
				CO-60 NWG	1,8E-01 Bq/kg(FM)		
				CS-137 NWG	1,6E-01 Bq/kg(FM)		
4	Süßkirschen	Gammaskpektrometrie, spezifische Aktivität einzelner Radionuklide	N04A Alleringers-leben	27.06.2005	K-40 6,5E+01 Bq/kg(FM) ± 3,2%	3,1E+00 Bq/kg(FM)	gm5s0973
				CO-60 NWG	1,3E-01 Bq/kg(FM)		
				CS-137 NWG	1,3E-01 Bq/kg(FM)		

Überwachte Anlage/Tätigkeit: Umgebungsüberwachung des Endlagers für radioaktive Abfälle Morsleben durch die unabhängige Messstelle

Messinstitution: Landesamt für Umweltschutz Sachsen-Anhalt

Messergebnisse aus der Überwachung im bestimmungsgemäßen Betrieb

Pro-gramm-punkt	Überwacher Umweltbereich mit Kennziffer (xx) , Medium, Strahlenart	Art der Messung, Messgröße	Probenahme-bzw. Messorte	Mess- bzw. Sam-melzeitraum oder Mess- bzw. Sammelintervall	Messergebnis, Maßeinheit, Messunsicherheit	erreichte Nach-weisgrenze (NWG)	Bemerkungen
4	Ernährungskette Land (06):						
4	Roggen	Gammaspektrometrie, spezifische Aktivität einzelner Radionuklide	N01A2 Groß Bartensleben	16.08.2005	BE-7 2,1E+00 Bq/kg(FM) ± 19,9% K-40 1,2E+02 Bq/kg(FM) ± 2,5% CO-60 NWG CS-137 NWG	1,4E+00 Bq/kg(FM) 4,1E+00 Bq/kg(FM) 2,0E-01 Bq/kg(FM) 2,0E-01 Bq/kg(FM)	gm5s0977
4	Weizen	a) Gammaspektrometrie spezifische Aktivität einzelner Radionuklide b) spezifische Strontium-90-Aktivität	N04Z Morsleben	21.08.2005	BE-7 1,3E+00 Bq/kg(FM) ± 24,4% K-40 1,1E+02 Bq/kg(FM) ± 2,4% CO-60 NWG CS-137 NWG Sr-90 7,6E-02 Bq/kg(FM) ± 15,0%	1,2E+00 Bq/kg(FM) 3,5E+00 Bq/kg(FM) 2,0E-01 Bq/kg(FM) 1,7E-01 Bq/kg(FM) 4,0E-02 Bq/kg(FM)	gm5s0978
4	Wintergerste	Gammaspektrometrie, spezifische Aktivität einzelner Radionuklide	N04A2 Alleringers-leben	17.07.2005	BE-7 6,2E+00 Bq/kg(FM) ± 9,0% K-40 1,4E+02 Bq/kg(FM) ± 2,1% CO-60 NWG CS-137 NWG	1,3E+00 Bq/kg(FM) 3,5E+00 Bq/kg(FM) 2,0E-01 Bq/kg(FM) 1,7E-01 Bq/kg(FM)	gm5s0974

Überwachte Anlage/Tätigkeit: Umgebungsüberwachung des Endlagers für radioaktive Abfälle Morsleben durch die unabhängige Messstelle

Messinstitution: Landesamt für Umweltschutz Sachsen-Anhalt

Messergebnisse aus der Überwachung im bestimmungsgemäßen Betrieb

Pro-gramm-punkt	Überwacher Umweltbereich mit Kennziffer (xx) , Medium, Strahlenart	Art der Messung, Messgröße	Probenahme-bzw. Messorte	Mess- bzw. Sam-melzeitraum oder Mess- bzw. Sammelintervall	Messergebnis, Maßeinheit, Messunsicherheit	erreichte Nach-weisgrenze (NWG)	Bemerkungen
4	Ernährungskette Land (06): Pflaumen	a) Gammaskpektrometrie spezifische Aktivität einzelner Radionuklide	N06Z3 Morsleben	01.09.2005	BE-7 NWG	8,3E-01 Bq/kg(FM)	gm5s0983
					K-40 6,6E+01 Bq/kg(FM) ± 2,9%	2,3E-01 Bq/kg(FM)	
					CO-60 NWG	1,2E-01 Bq/kg(FM)	
					CS-137 NWG	1,0E-01 Bq/kg(FM)	
					Sr-90 3,8E-02 Bq/kg(FM) ± 15,0%	4,0E-02 Bq/kg(FM)	
4	Äpfel	a) Gammaskpektrometrie spezifische Aktivität einzelner Radionuklide	N05Z Morsleben	16.09.2005	BE-7 NWG	1,1E+00 Bq/kg(FM)	gm5s0985
					K-40 4,0E+01 Bq/kg(FM) ± 4,0%	3,5E+00 Bq/kg(FM)	
					CO-60 NWG	1,7E-01 Bq/kg(FM)	
					CS-137 NWG	1,6E-01 Bq/kg(FM)	
					Sr-90 NWG	2,0E-02 Bq/kg(FM)	
4	Birnen	Gammaskpektrometrie, spezifische Aktivität einzelner Radionuklide	N06Z1 Morsleben	16.09.2005	BE-7 NWG	9,7E-01 Bq/kg(FM)	gm5s0984
					K-40 4,1E+01 Bq/kg(FM) ± 3,6%	2,8E+00 Bq/kg(FM)	
					CO-60 NWG	1,2E-01 Bq/kg(FM)	
					CS-137 NWG	1,2E-01 Bq/kg(FM)	
4	Mischpilze (Boviste, Schirmpilze)	Gammaskpektrometrie, spezifische Aktivität einzelner Radionuklide	N02A Bartenslebener Forst	06.10.2005	K-40 1,0E+02 Bq/kg(FM) ± 7,3%	4,1E+00 Bq/kg(FM)	gm5s0987
					CO-60 NWG	3,9E-01 Bq/kg(FM)	
					CS-137 NWG	3,3E-01 Bq/kg(FM)	

Überwachte Anlage/Tätigkeit: Umgebungsüberwachung des Endlagers für radioaktive Abfälle Morsleben durch die unabhängige Messstelle

Messinstitution: Landesamt für Umweltschutz Sachsen-Anhalt

Messergebnisse aus der Überwachung im bestimmungsgemäßen Betrieb

Pro-gramm-punkt	Überwacher Umweltbereich mit Kennziffer (xx) , Medium, Strahlenart	Art der Messung, Messgröße	Probenahme-bzw. Messorte	Mess- bzw. Sam-melzeitraum oder Mess- bzw. Sammelintervall	Messergebnis, Maßeinheit, Messunsicherheit	erreichte Nach-weisgrenze (NWG)	Bemerkungen
5	Milch und Milch- produkte (07):						
5	Kuhmilch	Gammaspektrometrie, Aktivitätskonzentration einzelner Radionuklide	M03A2 Klein Bartensleben	09.06.2005	K-40 5,5E+01 Bq/l ± 2,9% CO-60 NWG CS-137 NWG	2,3E+00 Bq/l 1,1E-01 Bq/l 1,1E-01 Bq/l	gm5s0961
5	Kuhmilch	Gammaspektrometrie, Aktivitätskonzentration einzelner Radionuklide	Milchhof Magdeburg (Referenzort)	01.06.2005	K-40 5,1E+01 Bq/l ± 5,1% CO-60 NWG CS-137 5,6E-01 Bq/l ± 14,8%	2,1E+00 Bq/l 1,0E-01 Bq/l 9,4E-02 Bq/l	R0002659
5	Kuhmilch	Gammaspektrometrie, Aktivitätskonzentration einzelner Radionuklide	M03A2 Klein Bartensleben	20.10.2005	K-40 5,3E+01 Bq/l ± 7,4% CO-60 NWG CS-137 NWG	3,1E+00 Bq/l 1,5E-01 Bq/l 1,3E-01 Bq/l	gm5s00990
5	Kuhmilch	Gammaspektrometrie, Aktivitätskonzentration einzelner Radionuklide	Milchhof Magdeburg (Referenzort)	05.10.2005	K-40 5,6E+01 Bq/l ± 2,6% CO-60 NWG CS-137 1,9E-01 Bq/l ± 15,3%	2,2E+00 Bq/l 1,1E-01 Bq/l 1,0E-01 Bq/l	r0002748

Überwachte Anlage/Tätigkeit: Umgebungsüberwachung des Endlagers für radioaktive Abfälle Morsleben durch die unabhängige Messstelle

Messinstitution: Landesamt für Umweltschutz Sachsen-Anhalt

Messergebnisse aus der Überwachung im bestimmungsgemäßen Betrieb

Pro-gramm-punkt	Überwacher Umweltbereich mit Kennziffer (xx) , Medium, Strahlenart	Art der Messung, Messgröße	Probenahme- bzw. Messorte	Mess- bzw. Sam- melzeitraum oder Mess- bzw. Sammelintervall	Messergebnis, Maßeinheit, Messunsicherheit	erreichte Nach- weisgrenze (NWG)	Bemerkungen
6	Oberirdische Gewässer (08):						
6.1	Sediment	Gammaspektrometrie, spezifische Einzel- radionuklidaktivität	S05A Belsdorf	24.02.2005	Be-7 3,7E+01 Bq/kg(TM) ± 3,8% K-40 5,1E+02 Bq/kg(TM) ± 2,3% CO-60 NWG I-131 7,4E-01 Bq/kg(TM) ± 15,3% CS-137 6,9E+00 Bq/kg(TM) ± 3,4% Pb-210 4,5E+01 Bq/kg(TM) ± 4,8%	2,3E+00 Bq/kg(TM) 3,6E+00 Bq/kg(TM) 3,0E-01 Bq/kg(TM) 4,3E-01 Bq/kg(TM) 2,8E-01 Bq/kg(TM) 6,0E+00 Bq/kg(TM)	gm5s0941
6.1	Sediment	Gammaspektrometrie, spezifische Einzel- radionuklidaktivität	S01A Schwanefeld	24.02.2005	Be-7 3,6E+00 Bq/kg(TM) ± 17,1% K-40 4,5E+02 Bq/kg(TM) ± 1,7% CO-60 NWG CS-137 5,4E+00 Bq/kg(TM) ± 4,9% Pb-210 3,2E+01 Bq/kg(TM) ± 6,1%	2,4E+00 Bq/kg(TM) 3,8E+00 Bq/kg(TM) 3,4E-01 Bq/kg(TM) 2,9E-01 Bq/kg(TM) 6,1E+00 Bq/kg(TM)	gm5s0940

Überwachte Anlage/Tätigkeit: Umgebungsüberwachung des Endlagers für radioaktive Abfälle Morsleben durch die unabhängige Messstelle

Messinstitution: Landesamt für Umweltschutz Sachsen-Anhalt

Messergebnisse aus der Überwachung im bestimmungsgemäßen Betrieb

Pro-gramm-punkt	Überwacher Umweltbereich mit Kennziffer (xx) , Medium, Strahlenart	Art der Messung, Messgröße	Probenahme- bzw. Messorte	Mess- bzw. Sam- melzeitraum oder Mess- bzw. Sammelintervall	Messergebnis, Maßeinheit, Messunsicherheit	erreichte Nach- weisgrenze (NWG)	Bemerkungen
6	Oberirdische Gewässer (08):						
6.2	Grundwasser	a)Gammaskpektrometrie, Aktivitätskonzentration einzelner Radionuklide	G05Z Morsleben	10.01.2005	K-40 3,1E-01 Bq/l ± 31,6%	3,7E-01 Bq/l	gm5s0935
				CO-60 NWG	1,8E-02 Bq/l		
				CS-137 NWG	1,6E-02 Bq/l		
		b) Tritium- Aktivitätskonzentration		H-3 NWG	5,0E+00 Bq/l		
6.2	Grundwasser	a) Gammaskpektrometrie Aktivitätskonzentration einzelner Radionuklide	G05Z Morsleben	11.04.2005	K-40 5,1E-01 Bq/l ± 18,8%	3,1E-01 Bq/l	gm5s0948
				CO-60 NWG	1,6E-02 Bq/l		
				CS-137 NWG	1,6E-02 Bq/l		
		b) Tritium- Aktivitätskonzentration		H-3 NWG	5,0E+00 Bq/l		
6.2	Grundwasser	a) Gammaskpektrometrie Aktivitätskonzentration einzelner Radionuklide	G05Z Morsleben	27.07.2005	K-40 4,7E-01 Bq/l ± 13,7%	6,6E-02 Bq/l	gm5s0976
				CO-60 NWG	9,0E-03 Bq/l		
				CS-137 NWG	9,3E-03 Bq/l		
		b) Tritium- Aktivitätskonzentration		H-3 NWG	5,0E+00 Bq/l		
6.2	Grundwasser	a) Gammaskpektrometrie Aktivitätskonzentration einzelner Radionuklide	G05Z Morsleben	20.10.2005	K-40 6,9E-01 Bq/l ± 10,3%	2,7E-01 Bq/l	gm5s00922 Lmst Nord
				CO-60 NWG	1,2E-02 Bq/l		
				CS-137 NWG	1,1E-02 Bq/l		
		b) Tritium- Aktivitätskonzentration		H-3 NWG	5,0E+00 Bq/l		

6. Bewertung der Messergebnisse

In mehreren Proben wurde das Isotop Be-7 nachgewiesen. Be-7 kann sowohl natürlichen Ursprungs als auch radioaktives Aktivierungsprodukt sein und hat eine relativ kurze Halbwertszeit von 53 Tagen. Da die Messwerte unabhängig davon ob eingelagert wurde oder nicht, seit Beginn der Messungen im Jahre 1992 in den gleichen Größenordnungen liegen, ist ein natürlicher Ursprung dieses Isotops anzunehmen.

Gamma-Ortsdosis

Der Messzeitraum der TL-Dosimeter lag in der Zeit vom 20.12.04 bis 21.12.05. Die ermittelten jährlichen Gamma-Ortsdosen liegen zwischen 0,77 und 1,12 mSv und somit im Bereich der natürlichen Umgebungsstrahlung (siehe auch Anlage 4). Die Variation der Messwerte ist im Wesentlichen durch die Befestigung der Dosimeter in unterschiedlichen Umgebungen erklärbar. Dosimeter, die an oder in der Nähe von Beton-, Ziegel- oder gepflasterten Flächen befestigt wurden, weisen etwas höhere Messwerte auf als jene, die über Acker- oder Grasflächen angebracht waren.

Aus Anlage 5 ist ersichtlich, dass die Gamma-Ortsdosis im vergangenen Jahr geringfügig niedriger war als im Vorjahr und allgemein gewissen Schwankungen unterliegt, welche jedoch unabhängig vom Einlagerungsbetrieb des Endlagers auftreten. Für die Schwankung konnten in den vergangenen Jahren vor allem folgende Hauptursachen ermittelt werden:

- jährlich variierende Abschirmung der Bodenstrahlung durch Schnee und Bewuchs
- geringfügig schwankende Expositionszeiträume
- veränderte Auswerteverfahren
- Einführung des Fading-Korrekturverfahren nach DIN 25483.

Es wurde jedoch stets bei allen Dosimetern, auch bei denen in den nächstgelegenen Ortschaften nahezu gleichmäßige Messwertschwankungen beobachtet. Bei unterstellten Strahlenexpositionen durch Ableitungen des ERAM oder Direktstrahlung wären je nach Ausbreitungsrichtung deutlich differenzierte Messwerterhöhungen zu beobachten. Da dies nicht der Fall war sind Ableitungen oder Direktstrahlungen aus dem ERAM als Ursache der beobachteten Messwertschwankungen unwahrscheinlich.

Aerosole

Bei der gammaspektrometrischen Untersuchung der Aerosolfilterproben wurden die Radionuklide Be-7, K-40 und Pb-210 gefunden. Be-7 und K-40 sind natürlichen Ursprungs. Pb-210 entsteht beim Zerfall des Rn-222, welches einerseits natürlichen Ursprungs ist und andererseits auch aus dem ERA Morsleben abgeleitet wird. Die niedrigen Messwerte von maximal 0,88 mBq/m³ liegen in Größenordnungen, die auch in anderen Teilen Deutschlands messbar sind, so dass ein Einfluss der Ableitungen des ERA Morsleben nicht nachweisbar ist.

Boden

Neben den natürlichen Isotopen K-40 und Be-7 wurde auch das Isotop Cs-137 nachgewiesen. Bei Cs-137 handelt es sich offensichtlich noch um den Fallout aus dem Reaktorunglück von Tschernobyl und den atmosphärischen Kernwaffentests, da andere Gebiete Sachsen-Anhalts vergleichbare Messwerte aufweisen. Die spezifische Cs-137-Aktivität lag zwischen 3,4 und 12 Bq/kg. Die Messwerte für Cs-137 sind im Vergleich zu den Vorjahren nur wenig verändert, scheinen aber entsprechend der Halbwertszeit von ca. 30 Jahren geringfügig abzunehmen. Cs-134 wurde nicht mehr gefunden. Die Messwerte für Pb-210 lagen im natürlich bedingten Bereich.

Weide- und Wiesenbewuchs:

Bei den Bewuchsproben wurden gammaspektrometrisch die natürlich vorkommenden Isotope Be-7, K-40 und Pb-210 ermittelt. Pb-210 entsteht beim Zerfall des Rn-222, welches einerseits natürlichen Ursprungs ist und andererseits auch aus dem ERA Morsleben abgeleitet wird. Da jedoch spezifische Aktivitäten der gemessenen Größenordnung (maximal 66 Bq/kg Trockenmasse) auch in an-

8. Anlagen

Anlage 1

Standorte der Thermolumineszenzdosimeter (TL-Dosimeter) am Anlagenzaun, Probenahmestelle für Boden- und Bewuchsproben sowie Standort des Aerosolsammlers

Anlage 2

TL-Dosimeterstandorte in der Umgebung des Endlagers (D01A bis D12A und D05Z2), Sedimentprobenahmeorte (S01A und S05A) und Referenzort für Boden- und Bewuchsproben (B01A)

Anlage 3

Messpunkte für die Maßnahmen zur Überwachung der Umgebung des Endlagers im Störfall / Unfall

Anlage 4

Gamma-Ortsdosis am Zaun der Anlage im Jahre 2005

Anlage 5

Mittelwerte der Gamma-Ortsdosis am Zaun des ERA Morsleben 1993 bis 2005

Anlage 6

Bezeichnungscode der Messpunkte

deren Teilen Sachsen-Anhalts gemessen werden, ist eine zusätzliche Belastung durch das Endlager nicht nachweisbar.

Durch die Universität Göttingen wurden in den Bewuchsproben C-14 und Tritium bestimmt. Die ermittelten Werte für C-14 lagen zwischen 100 und 140 Bq/kg Trockenmasse, was auch aus anderen Regionen Deutschlands bekannt ist. Die spezifische Tritiumaktivität der Pflanzen lag in allen Proben unterhalb der Nachweisgrenze von 1,8 Bq/kg Trockenmasse, was keine signifikanten Unterschiede zu anderen Regionen Deutschlands erkennen lässt.

Ernährungskette Land

In allen pflanzlichen Nahrungsmitteln wurde das natürliche Isotop K-40 nachgewiesen. Be-7 wurde ebenfalls in mehreren Proben ermittelt. Das künstliche Isotop Cs-137 wurde im Jahr 2005 in keinem Nahrungsmittel gefunden.

Die Sr-90-Bestimmungen an Produkten der Ernährungskette Land wurden an 4 Produkten vorgenommen. In den untersuchten Proben lag die spezifische Sr-90-Aktivität maximal bei 0,25 Bq/kg. Aus anderen Teilen Deutschlands und aus den Vorjahren sind ähnliche Messwerte bekannt.

Kuhmilch

Bei der gammaspektrometrischen Untersuchung der Kuhmilch wurde in der Umgebung des Endlagers Morsleben lediglich das natürliche Isotop K-40 gefunden. Am Referenzort Milchhof Magdeburg war in beiden Milchproben Cs-137 nachweisbar (0,56 Bq/l und 0,19 Bq/l). Die erhaltenen Messergebnisse entsprechen denen anderer Regionen Sachsen-Anhalts.

Sediment

Neben den natürlichen Isotopen K-40, Pb-210 und Be-7 wurde auch das künstliche Isotop Cs-137 nachgewiesen. Bei diesem handelt es sich offensichtlich noch um den Fallout aus dem Reaktorunglück von Tschernobyl und den atmosphärischen Kernwaffentests, da andere Gebiete Sachsen-Anhalts vergleichbare Messwerte aufweisen. Die spezifische Cs-137-Aktivität betrug maximal 6,9 Bq/kg(TM). Die Werte für Cs-137 sind im Vergleich zu den Vorjahren kaum verändert. Das mit 0,74 Bq/kg(TM) in einer Probe nachgewiesene I-131 kann wegen der kurzen Halbwertszeit von ca. 8 Tagen nicht aus dem Endlager stammen. Es wird eine nuklearmedizinische Herkunft vermutet.

Grundwasser

Im Grundwasser wurden keine künstlichen Gammastrahler nachgewiesen. Das natürliche Radionuklid K-40 wurde mit einer Aktivitätskonzentration von bis zu 0,69 Bq/l gefunden. Tritium konnte im Rahmen der geforderten Nachweisgrenze im Trinkwasser nicht ermittelt werden.

7. Zusammenfassung

Im Berichtszeitraum wurde das vereinbarte Messprogramm erfüllt.

Die untersuchten Proben in der Umgebung des Endlagers enthielten die gleichen Nuklide mit ähnlichen Aktivitätskonzentrationen wie die Proben aus anderen Gebieten Sachsen-Anhalts.

Im Berichtsjahr 2005 konnte aufgrund der vorliegenden Messergebnisse keine gegenüber anderen Gegenden Sachsen-Anhalts erhöhte Strahlenbelastung in der Umgebung des Endlagers für radioaktive Abfälle Morsleben nachgewiesen werden.

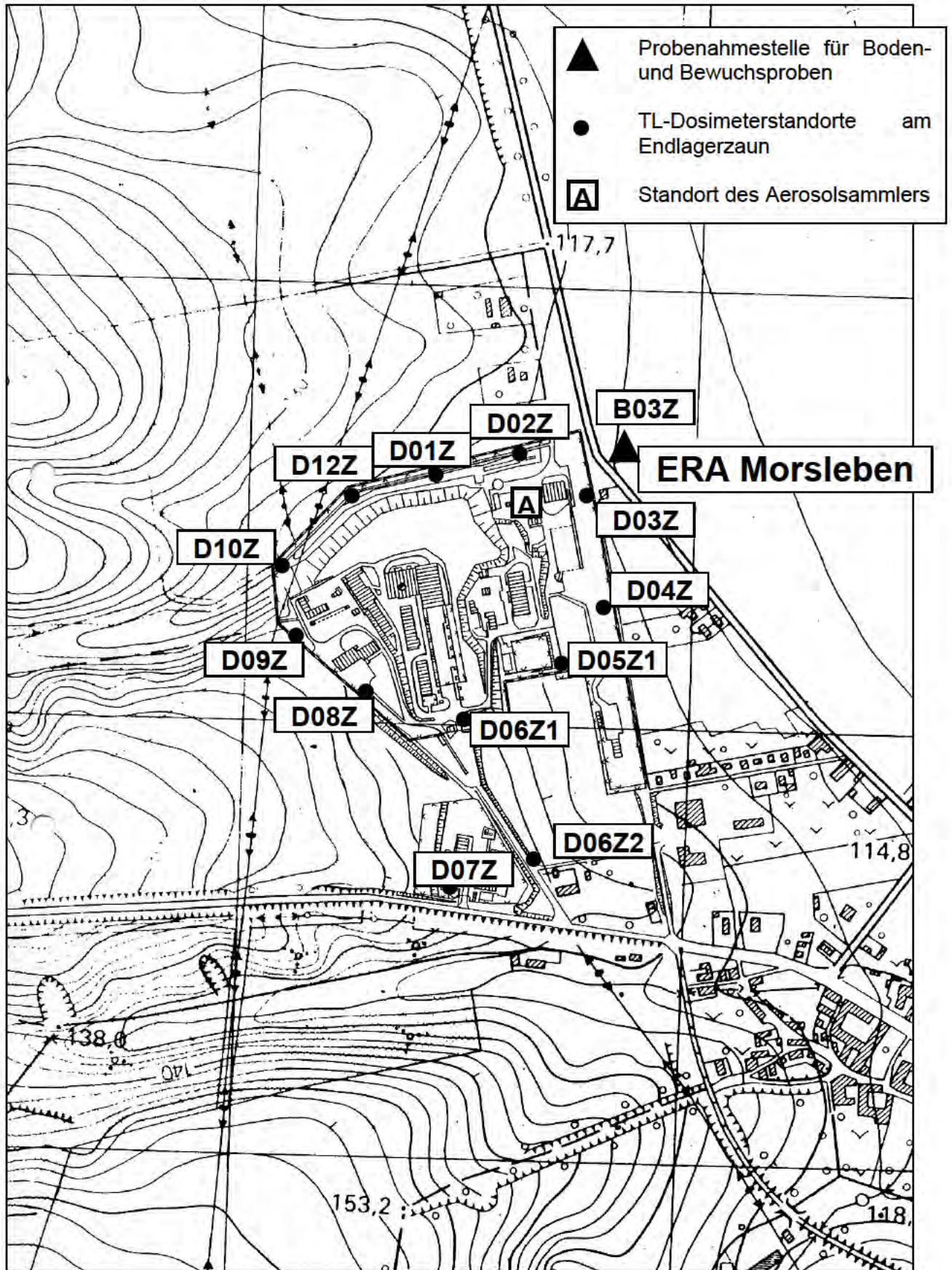

Anlage 1:

Standorte der Thermolumineszenzdosimeter am Anlagenzaun, Probenahmestelle für Boden- und Bewuchsproben sowie Standort des Aerosolsammlers

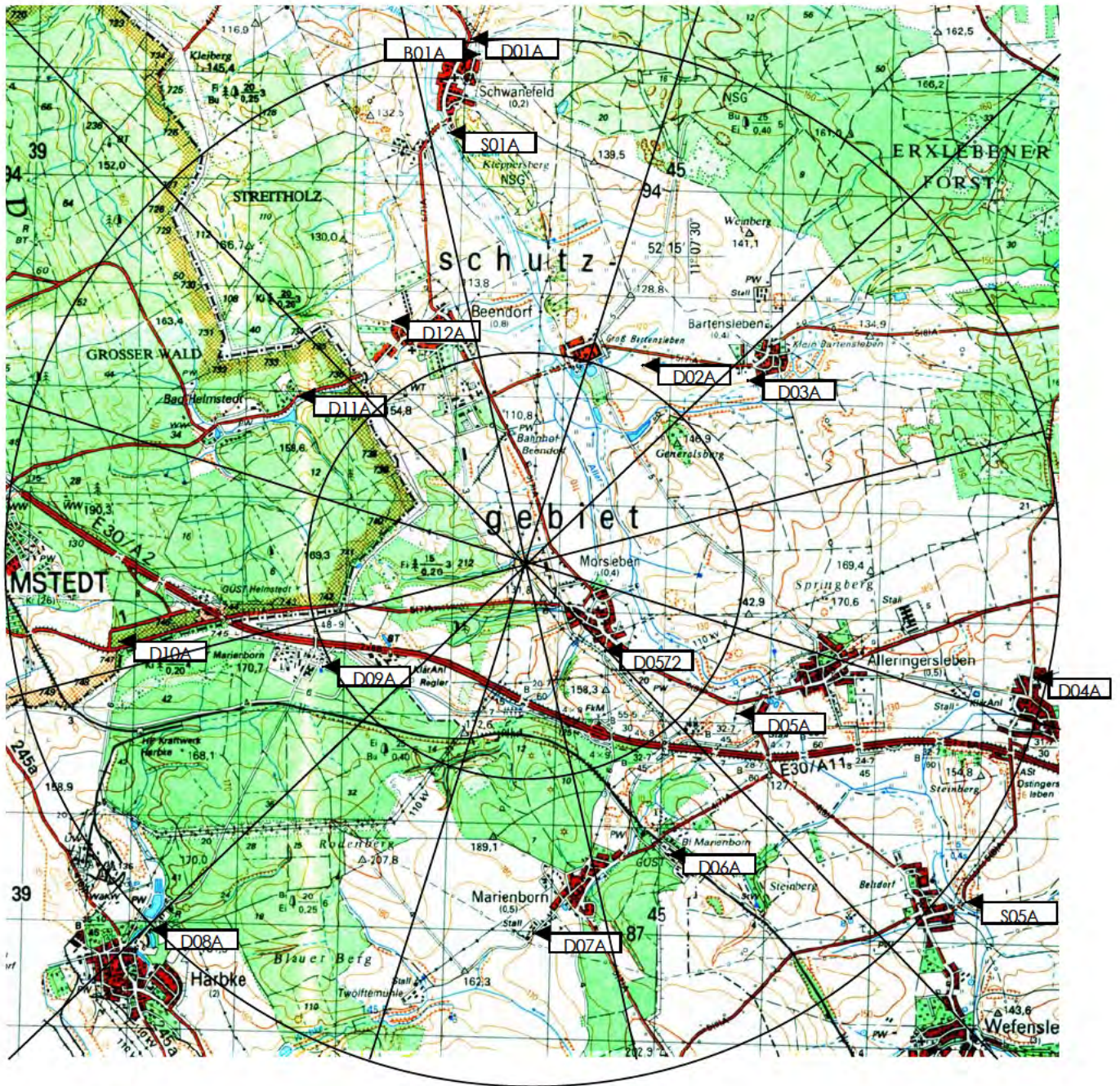

Anlage 2:

TL-Dosimeterstandorte in der Umgebung des Endlagers (D01A bis D12A und D05Z),
 Sedimentprobenahmeorte (S01A und S05A) und Referenzort für Boden und
 Bewuchsproben (B01A)

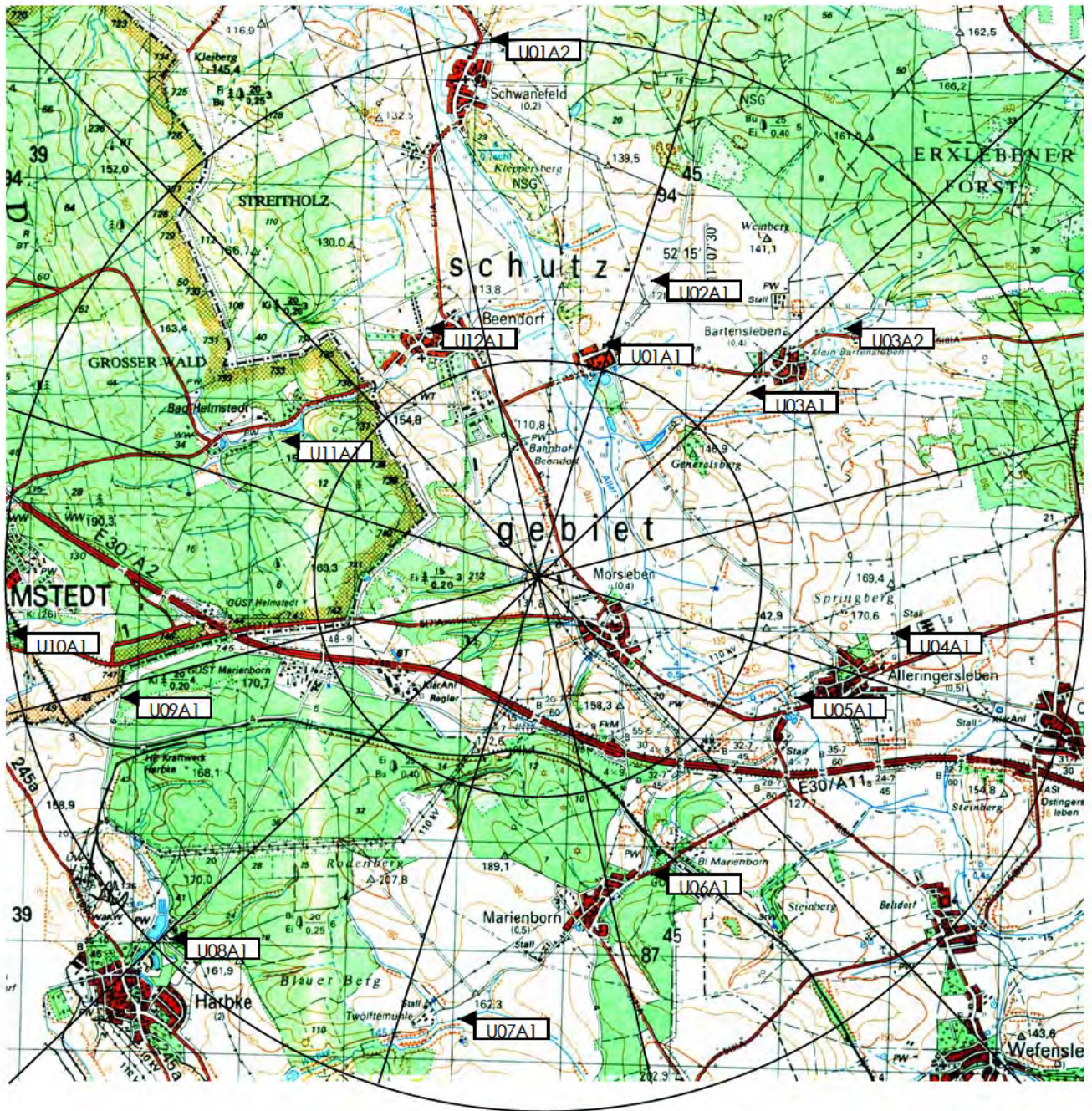

Anlage 3:

Messpunkte für Maßnahmen zur Überwachung der Umgebung des Endlagers im Störfall/Unfall

ERA Morsleben: Gamma-Ortsdosis im Jahre 2005

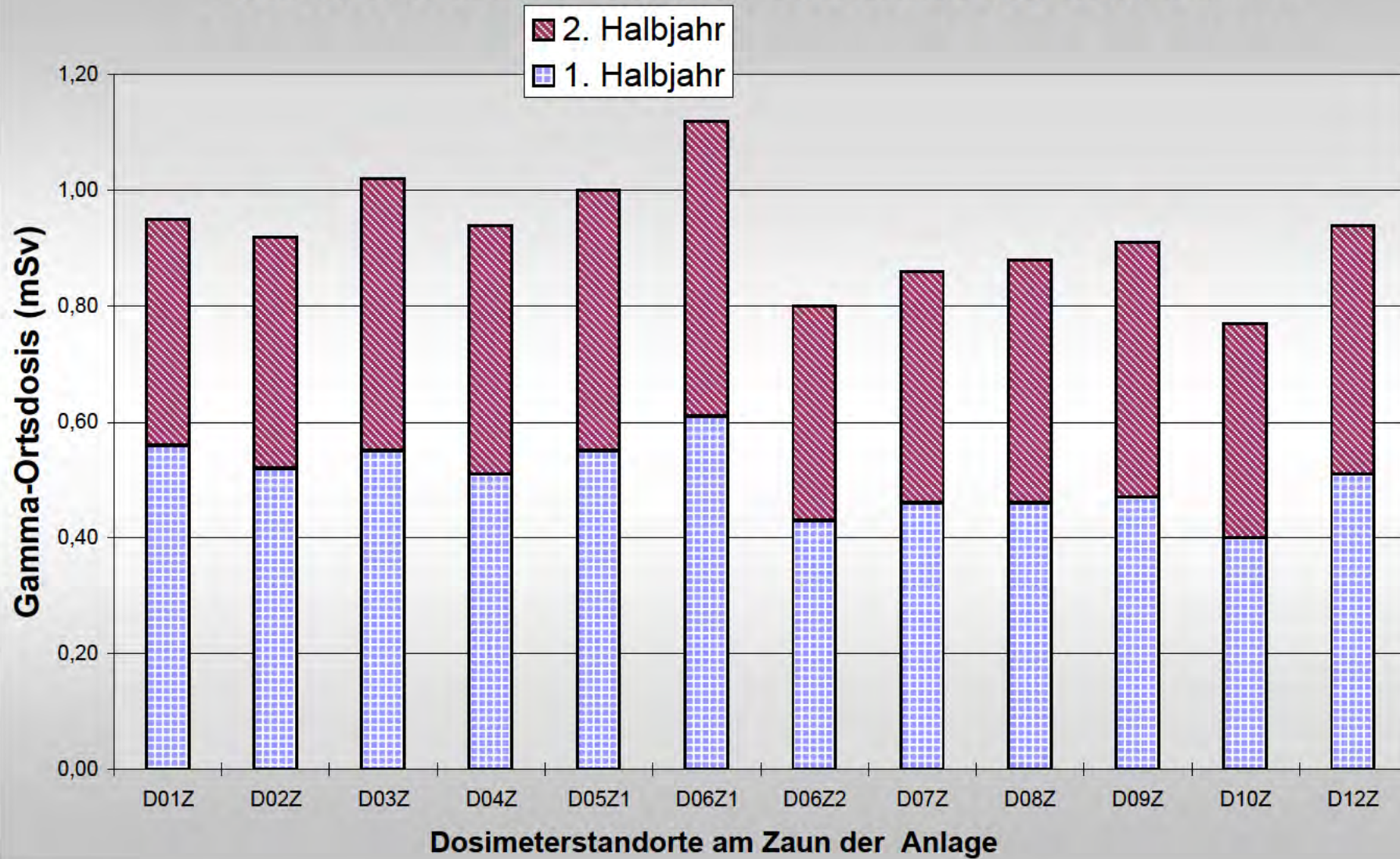

Anlage 4: Gamma-Ortsdosis am Zaun der Anlage im Jahre 2005

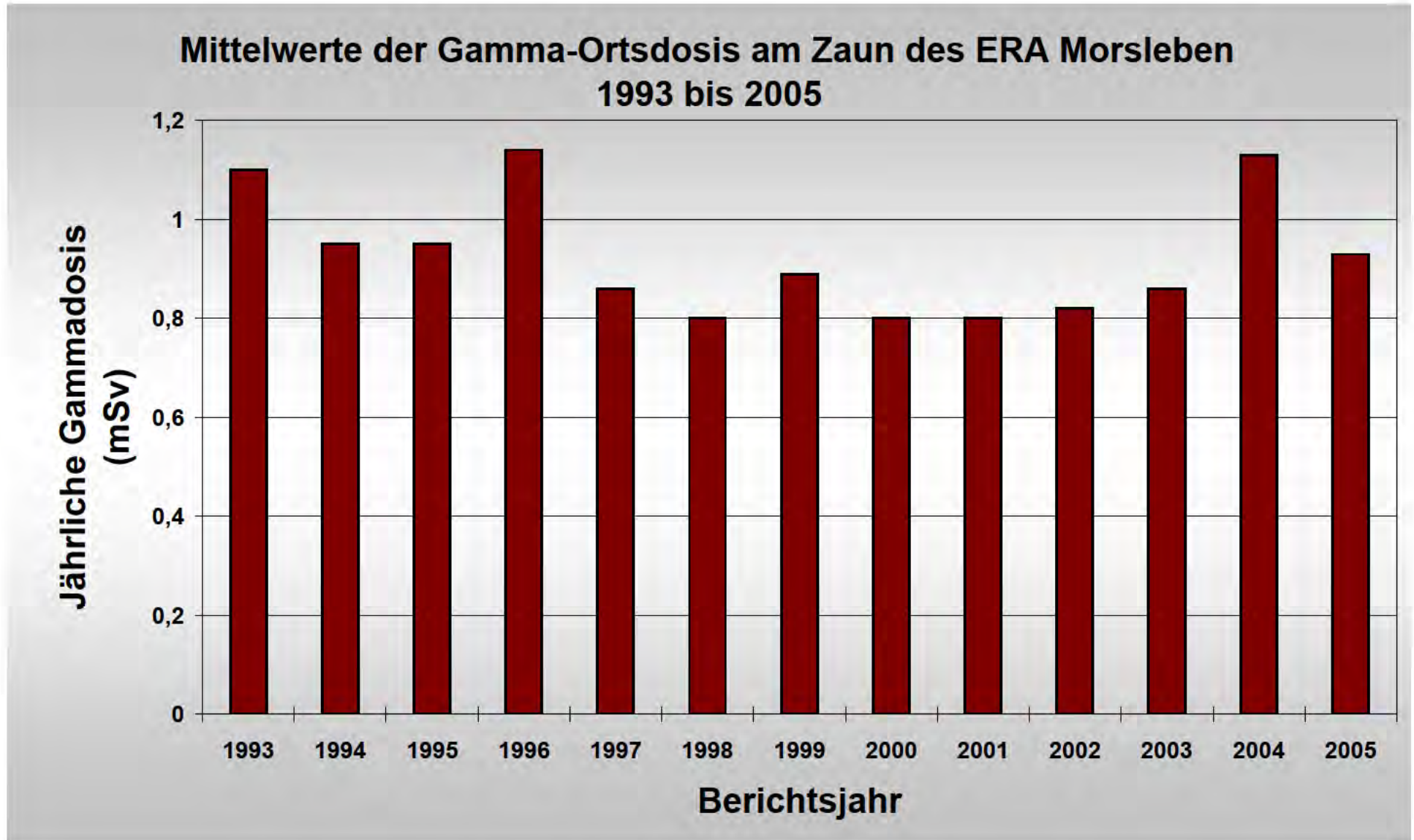

Anlage 5: Mittelwerte der Gamma-Ortsdosis am Zaun des ERA Morsleben 1993 bis 2005

Anlage 6

Bezeichnungscode der Messpunkte

Zur schnelleren Auffindung der Messpunkte und Probenahmestellen wird eine Codierung verwendet. Der Bezeichnungscode der Messpunkte ist folgendermaßen aufgebaut:

WXXYZ

W - Kennzeichnung des zu überwachenden Umweltbereiches, möglich sind die Buchstaben:

- A - **A**erosolprobenahmestelle
- B - **B**oden- und **B**ewuchsprobenahmestelle
- G - **G**rundwasserprobenahmestelle
- M - **M**ilch
- N - **N**ahrungsmittel der Ernährungskette Land
- O - **O**berflächenwasserprobenahmestelle
- S - **S**edimentprobenahmestelle
- T - **T**rinkwasserprobenahmestelle

XX - Kennzeichnung des Sektors, möglich sind die Zahlen 01 bis 12

Y - Kennzeichnung des Gebietes, möglich sind die Buchstaben

- Z - **Z**entralzone
- A - **A**ußenzone
- AA - **A**ußerhalb der **A**ußenzone

Z - Fortlaufende Nummer des Messpunktes oder der Probenahmestelle in dem entsprechenden Sektor und der entsprechenden Zone. Die fortlaufende Nummer entfällt, wenn nur ein Messpunkt bzw. eine Probenahmestelle des zu überwachenden Umweltbereiches vorhanden ist.